

## De PROEVEN ( Reglement Clubdiplomadag NVSW ) Proef A: Aangelijnd en los volgen **Beschrijving van de proef**

- a. De hond moet zijn voorjager over een traject van ongeveer 30 meter volgen. Dit traject moet op de heenweg eerst aangelijnd en vervolgens op de terugweg niet aangelijnd worden afgelegd.
- b. Het traject heeft de vorm van de letter Z, waardoor de voorjager steeds een haakse bocht met zijn hond aan de binnenkant en een haakse bocht met zijn hond aan de buitenkant moet maken.
- c. Tijdens het niet aangelijnd volgen moet de voorjager halsband en lijn in zijn kleding wegstoppen of de lijn om zijn hals hangen, zodat de hond niet gehinderd of aangeraakt kan worden. Het is niet toegestaan de riem in de hand te houden.
- d. Tijdens het los volgen wordt tussen de eerste en tweede haak op een afstand van circa 50 tot 75 meter afhankelijk van de plaatselijke-(weers-) omstandigheden een schot gelost met een jachtgeweer, een 9 mm alarm-revolver of een dummy launcher. Indien hiervoor geen vergunning is verleend, mag na overleg met de gedelegeerde een 6 mm alarmpistool worden gebruikt. De schutter is niet zichtbaar. Hij zit in een hutje of staat in de dekking. Het schot komt uit de richting waarin de hond tussen de twee haken loopt.
- e. Proef A wordt altijd in combinatie met proef B uitgevoerd.

### Beoordeling van de proef <sup>[L]</sup><sub>[SEP]</sub>

#### Algemeen <sup>[L]</sup><sub>[SEP]</sub>

Voor de totale proef wordt één cijfer gegeven en wel zodanig, dat aangelijnd en los volgen in de uiteindelijke beoordeling even zwaar tellen. De beide delen, te weten aangelijnd en los volgen, moeten voldoende worden afgelegd.

Voor een volmaakte uitvoering is het niet noodzakelijk, dat de hond gaat zitten als de voorjager stilstaat of als het schot valt. De proef

is in ieder geval onvoldoende afgelegd als de hond meer dan 5 meter inspringt op het schot.

#### Volmaakt <sup>[L]</sup><sub>[SEP]</sub>

De proef is volmaakt afgelegd door de hond die, aangelijnd, attent is, zijn schouder voortdurend ter hoogte van de knie van zijn voorjager houdt, waarbij de lijn slap hangt, de hond

nagenoeg geen aandacht van de voorjager vergt en deze zijn bevel niet hoeft te herhalen en de hond die, niet aangelijnd, zijn schouder voortdurend ter hoogte van de knie van zijn

schot



Startpunt aangelijnd volgen

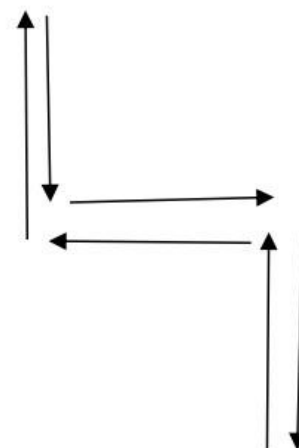

Startpunt los volgen



voorjager houdt, waarbij de hond nagenoeg geen aandacht van de voorjager vergt, deze zijn bevel niet hoeft te herhalen en niet inspringt op het schot. Voor een volmaakte uitvoering is het niet noodzakelijk, dat de hond gaat zitten als de voorjager stilstaat of als het schot valt. Als de voorjager ervoor kiest om bij het schot door te lopen, dan moet de hond de voorjager correct volgen zonder in te houden.

SEP

## **Proef B: Uitsturen en komen op bevel** SEP

### ***Beschrijving van de proef***

- a. De hond moet zonder halsband of lijn worden uitgezonden vanaf het eindpunt van proef A.
  - A. De keurmeester geeft de richting aan waarheen de hond moet worden uitgezonden.
- b. De hond moet op een afstand van ongeveer 30 meter voldoende vrij in beweging zijn.
- c. Daarna moet de hond op bevel naar de voorjager komen.
- d. De voorjager moet dit bevel onmiddellijk geven, nadat de keurmeester hem dit opdraagt.
- e. Proef B wordt altijd in combinatie met proef A uitgevoerd. Na afloop van proef B wordt de hond weer aangelijnd.

### **Beoordeling van de proef**

#### ***Algemeen*** SEP

Het uitsturen van de hond in een door de voorjager zelf gekozen richting is niet toegestaan. De hond dient op een afstand van ongeveer 30 meter zich voldoende vrij te tonen. De



voorjager dient in zekere mate op zijn plaats te blijven. Voor wat betreft het "kom-signaal" kan een combinatie van attentie en uitvoeringssignaal als één bevel worden beschouwd.

### *Volmaakt* <sup>[L]</sup><sub>[SEP]</sub>

De proef is volmaakt afgelegd door de hond die na één bevel direct uitgaat, na snel voldoende afstand te hebben genomen zich in alle vrijheid beweegt en vervolgens, na één bevel, onmiddellijk en zeer snel komt en zonder daartoe een afzonderlijke aanwijzing te hebben gekregen, dus uit zich zelf, aan de voeten van zijn voorjager gaat zitten.

### **Proef C: Houden van de aangewezen plaats** <sup>[L]</sup><sub>[SEP]</sub>

#### ***Beschrijving van de proef***

- a. De hond moet zonder halsband of lijn en zonder dat enig voorwerp bij de hond is achtergelaten, de hem aangewezen plaats houden tot zijn voorjager hem weer ophaalt.
- b. De voorjager dient één volle minuut buiten het gezichtsveld van de hond te verblijven.
- c. De keurmeester dient er op toe te zien dat de hond niet door verwaaiing of de inrichting van de proef kan weten dat zijn voorjager in zijn directe omgeving verblijft.
- d. Na circa 30 seconden wordt er op een afstand van circa 30 meter in het verlengde van de hond in open terrein op aanwijzing van de keurmeester, een NVSW dummy geworpen. De werper roept hierbij eenmalig bijvoorbeeld het woord "partout" ter attentie. De dummy moet voor de hond vanaf de inzetplek zichtbaar op de grond liggen. De werper blijft op de plaats staan vanaf het moment van werpen tot het moment dat de dummy is geapporteerd.
- e. Nadat de minuut is verstreken mag de voorjager, op aanwijzing van de keurmeester, de hond ophalen.
- f. De proef is beëindigd als de voorjager met de hond de aangewezen plaats verlaat. Hierbij wordt de hond niet aangeliijnd. De hond volgt los naar het inzetpunt van proef D.
- g. Proef C wordt altijd in combinatie met proef D uitgevoerd. De gebruikte groene canvas dummy is een NVSW dummy.

#### **Beoordeling van de proef**

### *Algemeen* <sup>[L]</sup><sub>[SEP]</sub>

De beoordeling begint als de keurmeester de voorjager opdracht geeft zich naar de aflegplaats te begeven en eindigt als de voorjager met de hond de aangewezen plaats verlaat. De voorjager mag, zolang hij niet buiten het zicht van de hond is, ter correctie éénmaal teruglopen. De door de hond eenmaal aangenomen basishouding, liggend, zittend of staand, moet voor een volmaakte uitvoering worden gehandhaafd. De rust waarmee alles wordt uitgevoerd, is zeer bepalend voor de hoogte van het cijfer.



### *Volmaakt* <sup>[L]</sup><sub>[SEP]</sub>

De proef is volmaakt afgelegd door de hond die door zijn voorjager in alle rust zijn plaats is gewezen, voorts geen enkele aandacht van zijn voorjager krijgt, zijn plaats in het geheel niet verlaat en rustig en vol vertrouwen op zijn voorjager wacht.

## **Proef D: Apport te land**

### *Beschrijving van de proef* <sup>[L]</sup><sub>[SEP]</sub>

- a. De hond wordt zonder halsband, los voorgejaagd.
- b. De hond moet de bij proef C geworpen dummy apporteren.
- c. De valplaats dient zodanig te worden gekozen, dat de hond vanaf de positie bij de voorjager de dummy kan zien liggen.
- d. Na beëindiging van proef C volgt de hond zonder lijn of halsband naar een gemarkeerde plek waarvan de keurmeester heeft bepaald dat de hond daar vandaan mag worden ingezet. De afstand naar deze plek bedraagt ongeveer 5 meter vanaf de plaats waar proef C is beëindigd. De afstand naar de dummy bedraagt ongeveer 25 meter. Deze ligt zoveel mogelijk in het verlengde van de aflegplek van proef C.
- e. De hond mag in opdracht van de keurmeester, worden uitgestuurd om de dummy te apporteren.
- f. De voorjager mag tijdens de uitvoering van de proef de hem aangewezen plaats niet verlaten.
- g. De hond moet de dummy binnen handbereik van de voorjager brengen.
- h. Proef D wordt altijd in combinatie met proef C uitgevoerd. De gebruikte dummy is een NVSW dummy.

## **Beoordeling van de proef**

### *Algemeen* <sup>[L]</sup><sub>[SEP]</sub>

De hond die onhoudbaar inspringt, kan maximaal een 7 krijgen. De hond die na het inspringen binnen 5 meter vanaf de plaats van de voorjager wordt gestopt, is niet onhoudbaar ingesprongen en kan maximaal een 8 krijgen. Het beoordelen van de wil tot apporteren en de wijze van uitvoering staat centraal. Het kortstondig naar de dummy zoeken leidt niet tot een onvoldoende. Bij een cumulatie van fouten is de proef onvoldoende afgelegd.

### *Volmaakt* <sup>[L]</sup><sub>[SEP]</sub>

De proef is volmaakt afgelegd door de hond die geen aandacht van de voorjager vergt, die voordat hij wordt uitgezonden, niet piept, jankt of blaft, die niet inspringt, het commando tot apporteren afwacht, snel naar de dummy gaat en een "model apport" uitvoert.

## **Proef E: Apport uit diep water** <sup>[L]</sup><sub>[SEP]</sub>

### *Beschrijving van de proef*

- a. De hond wordt zonder halsband, los voorgejaagd.



- b. De hond moet een in overzichtelijk, diep water geworpen NVSW dummy apporteren.
- c. De keurmeester zal de voorjager de plaats wijzen waar vandaan hij zijn hond moet inzetten en waar de hond de dummy naar toe moet brengen. Deze plaats zal zodanig worden gekozen, dat deze afhankelijk van de plaatselijke omstandigheden ongeveer 5 tot 10 meter uit de waterkant ligt en op 10 meter vanaf geweer en werper.
- d. De dummy moet op een zodanige plaats in het water worden geworpen, dat de hond om de dummy te bereiken, moet zwemmen.
- e. De valplaats dient zo te worden gekozen, dat de hond vanaf de positie bij de voorjager de dummy kan zien vallen.
- f. Tijdens het werpen van de dummy wordt een schot gelost. Werper en geweer blijven gedurende de hele proef op hun plaats staan. Het schot wordt afgegeven op het moment dat de dummy op het hoogste punt is.
- g. De keurmeester geeft een seconde nadat de dummy is gevallen, een teken aan de voorjager om de dummy te laten apporteren.
- h. De keurmeester neemt een zodanige positie in dat hij het opnemen van de dummy kan zien.
- i. De voorjager mag tijdens de uitvoering van de proef de hem aangewezen plaats niet verlaten.
- j. De hond moet de dummy binnen handbereik van de voorjager brengen.

### **Beoordeling van de proef**

*Algemeen* De hond die onhoudbaar inspringt, kan maximaal een 7 krijgen. De hond die vóór de waterkant na ingesprongen te zijn, kan worden gestopt is niet onhoudbaar ingesprongen en kan maximaal een 8 krijgen. De voorjager mag de hond voor een voldoende uitvoering maximaal drie maal de opdracht geven om te water te gaan. Hij mag de hond als deze zonder dummy uit het water terugkeert nog éénmaal inzetten.

*Volmaakt* De proef is volmaakt afgelegd door de hond die geen aandacht van de voorjager vergt, die voordat hij wordt uitgezonden, niet piept, jankt of blaft, die niet inspringt, het commando tot apporteren afwacht, daarna onmiddellijk te water gaat, snel naar de dummy zwemt en een "model apport" uitvoert.

### **Proef F: Verloren apport te land**

#### ***Beschrijving van de proef***

- a. De hond wordt zonder halsband, los voorgejaagd.
- b. De hond moet een in dichte dekking geworpen NVSW dummy apporteren.
- c. Bij voorkeur dient de proef zo te worden uitgezet, dat de wind uit een richting komt haaks op die, waarin de hond moet worden uitgestuurd.



- d. De werper dient vanaf een plaats waar de hond hem niet kan zien, de dummy te werpen en wel zodanig, dat de dummy terecht komt op ongeveer 30 tot 50 meter van de plaats waar de hond wordt ingezet. De afstand is afhankelijk van de aard van de dekking en de plaatselijke omstandigheden. De werper trekt zich terug op een zodanige plaats, dat zijn aanwezigheid en zijn loopspoor op de hond zo weinig mogelijk stimulerend of belemmerend werken.
- e. Zo enigszins mogelijk dient de inrichting van de proef zo te zijn, dat voorjager en hond elkaar niet meer kunnen zien nadat de hond, gezien in de algemene richting van de valplaats, zich meer dan vijf meter van zijn voorjager heeft verwijderd. Bij bepaalde terreinomstandigheden kan het nodig zijn om een kunstmatig scherm te plaatsen.
- f. De keurmeester zal een zodanige plaats innemen, dat hij het zoeken van de hond kan beoordelen.
- g. De keurmeester zal de voorjager de plaats aanwijzen waar vandaan hij zijn hond moet inzetten en waar de hond de dummy naar toe moet brengen. De voorjager mag deze plaats gedurende de gehele proef niet verlaten, tenzij de keurmeester hem dat opdraagt.

### **Beoordeling van de proef**

*Algemeen* Bij de beoordeling zal de nadruk liggen op de zelfstandige en systematische zoekwijze, op het doorzettingsvermogen van de hond en op diens betrouwbaarheid om de dummy binnen te brengen. Het geven van aanwijzingen en aanmoedigingen zal sterk negatief worden beoordeeld. Het zonder dummy uit de dekking terugkeren, zal negatief worden beoordeeld. De hond die eenmaal zonder dummy uit de dekking terugkeert, mag maximaal nog tweemaal worden ingezet.

*Volmaakt* De proef is volmaakt afgelegd door de hond die voordat hij wordt uitgezonden, niet piept, jankt of blaft, die na het commando tot apporteren onmiddellijk geanimeerd, zelfstandig, snel en systematisch gaat zoeken, niet zonder dummy uit de dekking terugkeert, de dummy snel vindt en een "model apport" uitvoert.



### **Proef G: Markeerapport te land**

#### ***Beschrijving van de proef***

- a. De hond wordt zonder halsband los voorgejaagd.
- b. De hond moet zonder halsband of lijn een voor hem zichtbaar weggegooid NVSW dummy apporteren.
- c. De valplaats dient zodanig gekozen te worden, dat de hond de dummy niet kan zien liggen voordat hij in de onmiddellijke omgeving van de dummy is gekomen.
- d. De valplaats mag niet dusdanig opvallen, dat de hond erdoor wordt aangetrokken.
- e. Bij voorkeur dient de proef zo te worden uitgezet, dat de wind uit een richting komt haaks op die, waarin de hond moet uitgaan. Werper en geweer dienen in dit geval bovenwinds van de valplaats van de dummy te staan. De dummy moet van de wind af ongeveer vijf meter schuin naar voren richting voorjager worden gooid.



- f. Direct nadat er is geschoten, dient de werper de dummy met een grote boog van zich af te werpen en wel zodanig, dat de dummy op ongeveer zestig meter van de hond terechtkomt.
- g. Werper en geweer blijven gedurende de gehele proef op hun plaats staan.
- h. Nadat de voorjager de keurmeester te kennen heeft gegeven, dat hij gereed is om de proef af te leggen, geeft de keurmeester geweer en werper een teken dat zij kunnen starten.
- i. De keurmeester zal nadat de dummy is gevallen, na ongeveer drie seconden toestemming geven om de hond uit te zenden. Hij doet dit door de voorjager op de schouder te tikken.
- j. De voorjager mag vanaf het moment dat de hond is uitgezonden tot aan het moment dat deze de dummy heeft opgenomen, geen aanwijzingen of commando's geven.
- k. De voorjager mag tijdens de uitvoering van de proef de hem aangewezen plaats niet verlaten.

### **Beoordeling van de proef**

*Algemeen* De hond die onhoudbaar inspringt, heeft deze proef onvoldoende afgelegd. De hond die binnen vijf meter vanaf de voorjager wordt gestopt, is niet onhoudbaar ingesprongen en mag vanaf die plaats, na toestemming van de keurmeester, de proef voortzetten. De hond die houdbaar is ingesprongen kan maximaal een 8 krijgen. De hond die vrij verloren zoekend de dummy vindt, heeft deze proef onvoldoende afgelegd. Het overdoen van de proef mag alleen bij zéér uitzonderlijke omstandigheden.

*Volmaakt* De proef is volmaakt afgelegd door de hond die voordat hij wordt uitgezonden, niet piept, jankt of blaft, die rustig en attent op zijn post zit en geen aandacht van zijn voorjager vergt, het commando tot apporteren afwacht, snel gericht naar de valplaats gaat, de dummy zonder te hoeven zoeken vindt en een "model apport" uitvoert.

### **Proef H: Apport over diep water**

#### ***Beschrijving proef***

- a. De hond wordt zonder halsband, los voorgejaagd.
- b. De hond moet een aan de overzijde van een breed, diep water een weggeworpen NVSW dummy apporteren.
- c. Het water dient minimaal tien meter en maximaal veertig meter breed te zijn en zo diep, dat de hond om de overkant te bereiken, moet zwemmen.
- d. De werper dient op een moment dat de hond hem niet kan zien, de dummy op een zodanige plaats te werpen, dat deze, afhankelijk van de breedte van het water en de geaardheid van het terrein, minimaal tien meter en maximaal veertig meter vanaf de kant van het water terecht komt. De werper trekt zich terug op een zodanige plaats, dat zijn aanwezigheid en zijn loopspoor op de hond zo weinig mogelijk stimulerend of belemmerend werken.





- e. De valplaats dient zodanig gekozen te worden, dat de hond de dummy niet kan zien liggen, voordat hij in de onmiddellijke omgeving van het dummy is gekomen.
- f. Bij voorkeur dient de proef zo te worden uitgezet dat de wind uit een richting komt haaks op die, waarin de hond over het water moet worden gestuurd.
- g. De keurmeester zal de voorjager de plaats aanwijzen waar vandaan hij zijn hond moet inzetten en waar de hond de dummy naar toe moet brengen. Deze plaats zal zodanig worden gekozen, dat deze ongeveer drie meter, afhankelijk van de plaatselijke omstandigheden, uit de waterkant ligt.
- h. De voorjager mag tijdens de uitvoering van de proef de hem aangewezen plaats niet verlaten.

### **Beoordeling van de proef**

*Algemeen* De nadruk ligt op de wil om van de overzijde van het water de dummy te apporteren. Het geven van extra aanwijzingen is niet verboden, maar zal negatief worden beoordeeld. De voorjager mag de hond voor een voldoende uitvoering maximaal drie maal de opdracht geven om te water te gaan. Als de hond zonder dummy bij de voorjager terugkeert en de keurmeester van oordeel is, dat de dummy nog binnen een redelijke tijd kan worden geapporteerd, mag hij nog éénmaal worden ingezet. Het terugkomen om het water heen nadat de dummy is gevonden, zal niet negatief worden beoordeeld, tenzij het omlopen buiten proporties is.

*Volmaakt* De proef is volmaakt afgelegd door de hond die voordat hij wordt uitgezonden, niet piept, jankt of blaft, die na één bevel onmiddellijk te water gaat, in rechte lijn snel naar de overkant zwemt, aan de overkant na al dan niet door zijn voorjager te zijn gestopt en na ten hoogste één commando of aanwijzing geanimeerd, zelfstandig, snel en systematisch gaat zoeken, niet zonder dummy aan de waterkant terugkeert, snel de dummy vindt en een "model apport" uitvoert.

### **Proef I: Dirigeerproef te land**

#### ***Beschrijving van de proef***

- a. De hond wordt zonder halsband, los voorgejaagd.
- b. De hond moet twee stukken wild/dummy's apporteren.
- c. De proef moet worden uitgezet in overzichtelijk terrein. Dat wil zeggen, dat de hond die niet aanzienlijk van de ideale route afwijkt, voor de voorjager voortdurend zichtbaar moet kunnen zijn.
- d. De stukken wild/dummy's dienen in een V-vorm op een afstand van ongeveer 100 en 130 meter van de positie van de voorjager te liggen. De afstand tussen de twee stukken wild/dummy's bedraagt ongeveer vijftig meter. Bij voorkeur dient de proef zo te worden uitgezet, dat de wind uit een richting komt haaks op die, waarin de hond moet worden uitgestuurd. Wanneer de wind van links komt dan moet het 1e stuk wild/dummy aan de rechterkant van het 2e stuk wild/dummy liggen. Als de wind van rechts komt dan moet het 1e stuk wild/dummy aan de linkerkant van het 2e stuk wild/dummy liggen. De valplaatsen dienen zo natuurlijk mogelijk te worden gemarkeerd.





- e. Op de valplaatsen en zeer ruime omgeving daarvan moet lage dekking aanwezig zijn, zodat de hond het wild/dummy niet kan zien voordat hij in de onmiddellijke omgeving van het wild/dummy is gekomen.
- f. De werpers dienen op een moment dat de hond dit niet kan zien, het wild/dummy op de valplaatsen te werpen.
- g. De werpers dienen zich op een zodanige plaats terug te trekken, dat hun aanwezigheid en de loopsporen zo weinig mogelijk stimulerend of belemmerend op de hond werken. De werpers dienen dus bij voorkeur recht naar achteren te lopen en op voldoende afstand uit zicht te zijn en te blijven gedurende de proef.
- h. De voorjager mag de hem aangewezen plaats gedurende de gehele proef niet meer dan vijf meter verlaten en daarbij een aangegeven lijn niet naar voren overschrijden.
- i. De voorjager geeft van tevoren bij de keurmeesters aan op welk stuk wild/dummy hij de hond het eerst inzet. Dat stuk wild/dummy dient dan ook het eerste binnen te komen.

### **Beoordeling van de proef**

*Algemeen* De nadruk ligt op de dirigeerbaarheid. Het vrij verloren zoeken van het wild/dummy is niet toegestaan. De voorjager moet voor een correcte uitvoering zijn aanwijzingen en commando's tot een minimum beperken. De hond moet dus in alle rust worden voorgejaagd. Luidruchtige commando's worden negatief beoordeeld. Als de hond bij de valplaats komt moet hij het wild/dummy zelfstandig vinden en oppakken. Meerdere aanvullende commando's worden negatief beoordeeld. Het wild/dummy dat door de voorjager is aangewezen om als eerste te worden gehaald moet ook als eerste worden binnen gebracht. Brengt de hond het andere wild/dummy mee dan is de proef onvoldoende afgelegd en beëindigt de woordvoerder de proef. De wijze van keuren. De drie keurmeesters vormen zich onafhankelijk van elkaar een oordeel. Zodra een keurmeester van oordeel is dat de uitvoering onvoldoende is, maakt hij dit door handopsteken kenbaar. Zodra een tweede



JWSC proevenreglement -MO/KZ

keurmeester de uitvoering eveneens onvoldoende vindt, beëindigt de woordvoerder de proef. Vaststellen van het cijfer. De drie keurmeesters geven onafhankelijk van elkaar een cijfer, minimaal een 6 en maximaal een 10. Het eindcijfer is het gemiddelde van de drie cijfers, afgerond naar het dichtstbijzijnde hele getal. Indien één keurmeester de uitvoering onvoldoende vindt, is het eindcijfer een 6.

*Volmaakt* De proef is volmaakt afgelegd door de hond die via de ideale lijn gedirigeerd wordt, met enkele commando's het wild/dummy in de juiste opgegeven volgorde haalt, die voordat hij wordt uitgezonden, niet piept, jankt of blaft, het wild ter plekke, al dan niet na een enkel commando, zelfstandig vindt en een "model apport" uitvoert.

Vervolg van proef I Dirigeerproef te land Situatieschets 1

Situatie schets 1

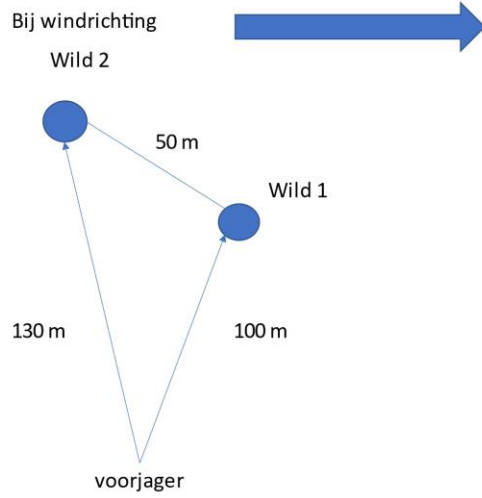

Situatie schets 2

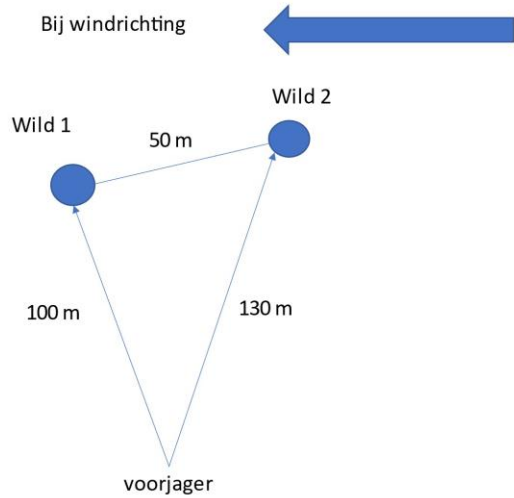

!

Vervolg van proef I Dirigeerproef te land Situatieschets 2

**Proef J: Rasspecifieke Proef**



## Wetterhoun

U bent op jacht en uw hond wordt beoordeeld op 3 basisvaardigheden.

1. Steadiness
2. Werklust
3. Apporteerdrijf

Hond moet een gebied uitjagen met dichte en lichte dekking. Hond mag geen stukken overslaan, moet zelfstandig zoeken maar ook aanwijzingen van de voorjager opvolgen. In totaal zullen er 3 stukken (wild/dummy's) binnen gebracht moeten worden.

## Stabijhoun

U bent op jacht en uw hond wordt beoordeeld op 3 basisvaardigheden.

1. Steadiness
2. Werklust
3. Apporteerdrijf

Hond moet een open veld met lichte dekking uit jagen. Hond maakt gebruik van de wind en mag geen stukken overslaan. De hond moet zelfstandig zoeken maar ook aanwijzingen van de voorjager opvolgen. In totaal zullen er 3 stukken (wild/dummy's) binnen gebracht moeten worden.

## Beoordeling van de proef (Stabij en Wetterhoun)

*Algemeen* De nadruk ligt bij deze proef op steadiness en werklust. Het vrij zoeken bij de Wetterhoun in dekking is duidelijk onder het geweer. Bij de Stabij mag dit verder zijn.

De voorjager moet voor een correcte uitvoering zijn aanwijzingen en commando's tot een minimum beperken. De hond moet dus in alle rust worden voorgejaagd. Luidruchtige commando's worden negatief beoordeeld. Als de hond bij een valplaats komt moet hij het wild/dummy zelfstandig vinden en oppakken. Meerdere aanvullende commando's worden negatief beoordeeld.

Het wild/dummy dat door de hond is aangewezen moet snel en meteen worden binnen gebracht. Laat de hond 'bewust' wild/dummy liggen dan is de proef onvoldoende afgelegd en beëindigt de woordvoerder de proef. De wijze van keuren. De drie keurmeesters vormen zich onafhankelijk van elkaar een oordeel. Zodra een keurmeester van oordeel is dat de uitvoering onvoldoende is, maakt hij dit door handopsteken kenbaar. Zodra de tweede keurmeester de uitvoering eveneens onvoldoende vindt, beëindigt de woordvoerder de proef. Vaststellen van het cijfer. De keurmeesters geven onafhankelijk van elkaar een cijfer, minimaal een 6 en maximaal een 10. Het eindcijfer is het gemiddelde van de drie cijfers, afgerond naar het dichtstbijzijnde hele getal. Indien één keurmeester de uitvoering onvoldoende vindt, is het eindcijfer een 6.



*Volmaakt.* De proef is volmaakt afgelegd door de hond die:

- Samenwerkt met de voorjager
- Werklust toont en gehele gebied doorzoekt voor het schot
- Steady is op schot en op post
- Apporteert na schot
- Zelfstandig apporteert
- Alle apporten binnenbrengt



### **Wat is een Model apport.**

Waar in dit reglement sprake is van "model apport", wordt daaronder verstaan dat de hond een apport zodanig uitvoert, dat hij:

- a. het wild/dummy nadat hij het gevonden heeft, onmiddellijk en zonder aarzelen opneemt;
- b. het wild/dummy goed draagt en niet onnodig verpakt;
- c. in vlot tempo naar zijn voorjager komt; d. uit zich zelf, recht voor of naast de voorjager gaat zitten, zonder aanmoedigingen, commando's of aanwijzingen;
- e. zijn voorjager het wild/dummy met opgeheven hoofd aanbiedt;
- f. het wild/dummy na daartoe een commando te hebben gekregen, onmiddellijk loslaat en niet na hapt;
- g. in voorkomend geval zich niet uitschudt, voordat hij het wild/dummy ter hand heeft gesteld.

### **Bijzondere bepalingen.**

1. Een keurmeester is bevoegd om een proef te laten beëindigen wanneer er naar zijn oordeel geen uitzicht op is, dat de proef voldoende wordt afgelegd.
2. De proeven moeten worden afgelegd met het door de organisatie beschikbaar gestelde wild/dummy's . Als een hond met ander wild/dummy terugkeert, wordt dat niet aangemerkt als het beoogde apport.
3. Cumulatie van fouten als bijvoorbeeld verpakken, niet zittend afgeven, zich uitschudden, slordig apport, niet weidelijke omgaan met het apport en herhaaldelijk piepen, janken of blaffen, kan tot een onvoldoende leiden.



4. Bij verdenking van hardheid in de bek moet de keurmeester het geapporteerde wild/dummy onderzoeken op beschadigingen.
5. Een hond die bij welke proef dan ook schotschuw blijkt te zijn, wild/dummy aansnijdt, begraaft, verstopst of beschadigt, wordt gediskwalificeerd.
6. Plassen en rollen over het wild/dummy wordt met een onvoldoende beoordeeld tenzij blijkt dat het wild is beschadigd dan is dit een diskwalificatie.
7. Een wedstrijdleader is bevoegd om honden die een ernstig agressief gedrag vertonen te diskwalificeren.
8. Een hond die gediskwalificeerd is, mag daarna geen enkele proef meer afleggen. De keurmeester moet het startnummer van de deelnemer innemen en e.e.a. melden aan de wedstrijdadministratie.
9. Een wedstrijdleader is bevoegd om van de bepalingen in deze bijlage af te wijken, indien en voor zover de omstandigheden zodanig zijn, dat aan de essentie van een proef anders geen recht kan worden gedaan.



## Clubdiploma's

Deelnemers dienen bij inschrijving op het inschrijfformulier aan te geven voor welk Clubdiploma zij op de Clubdiplomadag de proeven wensen te doen. Zij leggen alleen die proeven af die bij het gewenste Clubdiploma horen.

1. Indien men voor het Clubdiploma C de proeven wil doen dan moet de hond om het Clubdiploma C te behalen voor alle proeven A tot en met E tenminste een 6 hebben gekregen
2. Indien men voor het Clubdiploma B de proeven wil doen dan moet de hond voor alle proeven A tot en met H tenminste een 6 hebben gekregen. Wanneer voor een van de proeven F tm H een onvoldoende wordt gehaald dan wordt geen Clubdiploma C verstrekt.
3. Indien men voor het Clubdiploma A de proeven wil doen dan moet de hond voor alle proeven A tot en met J tenminste een 6 hebben gehaald. Om proef I te mogen afleggen, moet de hond voor de proeven A tot en met H tenminste een 6 hebben gehaald. Om proef J te mogen afleggen moet de hond voor proef I tenminste een 6 hebben gehaald. Wanneer voor een van de proeven I of J een onvoldoende wordt gehaald dan wordt er geen Clubdiploma B verstrekt.

De uitvoering van een proef wordt gewaardeerd met cijfers van 6 tot en met 10:

- voldoende: 6
- ruim voldoende: 7
- goed: 8
- zeer goed: 9
- volmaakt: 10

Een proef die onvoldoende wordt afgelegd, wordt met de letter 0 gewaardeerd.

Een hond die gediskwalificeerd is, komt in geen geval voor een diploma in aanmerking.

Clubdiploma's dienen, na volledig te zijn ingevuld en door de wedstrijdleider te zijn ondertekend, door de organisatie onmiddellijk na afloop van de Clubdiplomadag aan de rechthebbenden te worden uitgereikt.